DAILY
اراده
د افغان نشراتي مرکز ملي خپلواکه ورځپانه
۷۱۱
سال تاسیس ۱۳۷۹ هـ. ل
لسم کال - دویمه دوره، ۷۱۱ گڼه، پر له پسې ۱۷۷۹، د ۱۳۸۸ ل ـ د کب لومړی - د شنبې ورځ، د ۱۴۳۱ هـ ق د ربیع الاول ۵ مه د ۲۰۱۰ د فبرورۍ ۲۰ مه

PROPERTY OF ACKU
AFGHAN MEDIA RESOURCE CENTER A.M.R.C

په هلمند کې د ناټو ۶ نور سرتېري ووژل شول

د ناټو پر مشرۍ نړیوالو سوله ساتو ځواکونو د افغانستان په سوېل کې د خپلو شپږو سرتېرو د وژل کېدو خبر ورکړ.
دغه خبر په کابل کې د یادو شوو ځواکونو د مطبوعاتي دفتر له خوا د سلواغې پر ۳۰مه، په یوه خپره شوې خبرپاڼه کې ورکړل شوی دی.
سرچینې زیاته کړې، چې دغه سرتېري یې ورمه ورځ د افغانستان په سوېل کې د افغان او نړیوالو ځواکونو له خوا د پیل شوو (مشترک) په نامه عملیاتو په ترځ کې وژل شوي دي.
په خبرپاڼه کې راغلي، چې درې سرتېري یې د ماین په چاودنو ۳مخ

جنرال عبدالرحیم وردک وزیر دفاع ملی افغانستان:

عملیات مارجه مرحله به مرحله اجرا شده و موفق بوده است

جنرال عبدالرحیم وردک وزیر دفاع ملی افغانستان در مصاحبه یی با بی بی سی گفت احتمال تلفات غیر نظامیان و ماین گذاری حرفه یی مخالفان در مارجه و نادعلی در ولایت هلمند سبب شده است تا عملیات "مشترک" طولانی شود.
اما آقای وردک تاکید کرد که تاکنون این عملیات مرحله به مرحله اجرا شده و موفق بوده است.
وزیر دفاع افغانستان می گوید، اگر جلوگیری تلفات غیرنظامیان در این عملیات برای ناتو و دولت افغانستان اولویت نمی داشت، عملیات "مشترک" در ظرف دو روز به پایان می رسید.
آقای وردک گفت در نخستین روز عملیات، سعی شد تا رهبری و نظم گروهی طالبان در هم شکسته شود و این کار موفقانه انجام شد، در روز دوم طالبان دوباره خود را منسجم کردند و ۳۶ بار حمله کردند، اما پس از آن تعداد حملات آنها روز به روز کاهش یافت و آنها توان مقاومت را از دست می دهند. وزیر دفاع ملی افغانستان گفت که اداره و رهبری عملیات مشترک به عهده نیروهای افغان است و نیروهای ناتو بیشتر نقش حمایتی دارند. آنگونه که وزیر دفاع افغانستان می گوید، ۳۰۰۰ از نیروهای ارتش افغانستان در این عملیات حضور دارند و اگر آنها تجهیزات لازم زرهی و هوایی را می داشتند، نیازی به حمایت نیروهای ناتو نیز احساس نمی شد.
وزیر دفاع افغانستان می گوید که شماری از نیروهای پولیس افغانستان نیز به هلمند گسیل شده اند تا بعد از پایان عملیات، تامین امنیت مناطق آزاد شده را به عهده بگیرند و مرحله چهارم و یا مرحله نهایی عملیات که بازسازی و توسعه نامیده شده، آغاز شود.
عبدالرحیم وردک گفت پیش از این نیروهای امنیتی افغانستان کم بود و به همین دلیل وقتی منطقه یی را از کنترول مخالفان آزاد می کردند، برای رویارویی با طالبان به منطقهٔ دیگری اعزام می شدند. و منطقه آزاد شده دوباره به حال خودش رها می شد و مخالفان باز می گشتند.
اما این بار مساله فرق می کند و افغانستان نیروی لازم را برای حفظ مناطق ص۳

دستگیری ملا برادر تاثیر منفی در صفوف طالبان خواهد داشت؟

شماری از مقام های حکومت افغانستان می گویند، که دستگیری ملا عبدالغنی مشهور به ملا برادر یکی از قومندانان ارشد طالبان در یک عملیات سری نیرو های استخباراتی امریکا و پاکستان، در صفوف طالبان تاثیر منفی به جا خواهد گذاشت.
گلاب منگل والی هلمند در یک گفتگوی اختصاصی با رادیو آزادی گفت، در صورتی که پاکستان در دستگیری مخالفان مسلح دولت افغانستان صادق باشد، مشکل کشور حل خواهد گردید.
او افزود: «درست است که دستگیری ملا برادر بالای روحیه طالبان تاثیر خود را دارد، ولی اگر پاکستان در پالیسی خود صادقانه عمل کند، قوماندانان دیگر طالبان که در پاکستان هستند نیز دستگیر می گردند. در نتیجه مشکل افغانستان حل خواهد شد.»
اما کارشناسان سیاسی کشور دستگیری ملا برادر را به گونهٔ دیگری تعبیر می کنند. آنان می گویند اگر ملا برادر با سازمان استخباراتی پاکستان یا ای،اس،آی رابطه داشته باشد، هیچ ص۳

هشدار عفو بین الملل نسبت به وضعیت غیرنظامیان هلمند

هزاران غیرنظامی از عملیات در مارجه و نادعلی فرار کرده اند.
درحالی که عملیات نظامی در ولایت هلمند، در جنوب افغانستان وارد پنجمین روز خود شده، سازمان عفو بین الملل نسبت به وضعیت غیرنظامیان افغان در این ولایت ابراز نگرانی کرده است.
این سازمان می گوید حدود ده هزار غیرنظامی، خانه های خود را در محلاتی که عملیات در آن جریان دارد ترک کرده اند، در حالی که هزاران نفر دیگر قادر به فرار نبوده و در جنگ گیر مانده اند.
عفو بین الملل از هر دو جناح درگیر در هلمند خواسته است که به حفظ جان غیرنظامیان توجه جدی داشته باشند.
عملیات نظامی در هلمند که عمدتا مناطق مارجه و نادعلی را هدف قرار داده، بزرگترین عملیات سرکوب طالبان در افغانستان از سال ۲۰۰۱ میلادی تا حالا خوانده شده است.
در این عملیات، حدود پانزده هزار سرباز بین المللی و افغان شرکت دارند و هدف آن پاکسازی مارجه و نادعلی از وجود ص۳

۹۰۰ اثر تاریخی به موزیم هرات سپرده شد

بیش از ۹۰۰ اثر تاریخی مربوط به دوره های قبل و بعد از اسلام، ازسوی اتحادیهٔ عتیقه فروشان هرات به موزیم این ولایت تحویل داده شد. ولی شاه بهره رییس اطلاعات و فرهنگ هرات واگذاری این آثار را گام مهم و ارزنده در راستای غنامندی موزیم این ولایت عنوان کرده و به آژانس خبری پژواک گفت که آثار یاد شده میتواند سبب احیای مجدد این موزیم شود. به گفتهٔ وی، بیشتر این آثار شامل سکه ها و آثار سفالی مربوط به دوره های باختری، تیموری و غوری می شود. باختری ها در قرن دوم قبل از میلاد، غوری ها از قرن ۱۲ تا ۱۳ میلادی و تیموری ها از قرن ۱۵ تا ۱۶ میلادی زیست داشتند. حاجی محمد عمر رییس اتحادیه عتیقه فروشان هرات میگوید که این آثار تاریخی با همکاری ۲۰ تن از عتیقه فروشان خریداری و امروز به ص۳

ناټو وايي:

په یوه میاشت کې به په مارجې کې امنیت ټینګ شي

په هلمند کې د ناټو ځواکونو قوماندان برېتانوي جنرال نېک کارتر وویل، په مارجې کې د ناټو او افغان ځواکونو پر وړاندې یوشمېر وسلوالې ډلې سخت مقاومت کوي، خو دا به یوه میاشت وخت ونیسي، چې سیمه به په بشپړه توګه له وسلوالو طالبانو تصفیه شي. د امریکایي پلیو سمندري ځواکونو قوماندان جنرال لري نیکلسون وویل، د امریکا په مشرۍ ځواکونو د مارجې مهمې لارې، مارکېټونه اودولتي ودانۍ ترکنټرول لاندې راوستې دي.
په داسې حال کې، چې د هلمند په مارجې ولسوالۍ کې د وسلوالو طالبانو پرضد د افغان او نړیوالو ځواکونو ګډ عملیات اتو ورځو ته ورسېدل، د ناټو ځواکونو برېتانوي جنرال نیک کارتر وایي، دا به یوه میاشت وخت ونیسي، چې په سیمه کې بشپړامنیت ټینګ شي.
جنرال کارتر، چې د ویډیویي کنفرانس له لارې یې په پنټاګون کې خبریالانو ته څرګندونې کولې وویل، په مارجه کې د ناټواو افغان ځواکونو په وړاندې یوشمېر ډلې سخت مقاومت کوي.
پنټاګون د دغو عملیاتو په اړه په احتیاط خوشبینې څرګنده کړه، خو ۳مخ

در قانون جدیدانتخابات یک سلسله تغییرات به میان آمده است

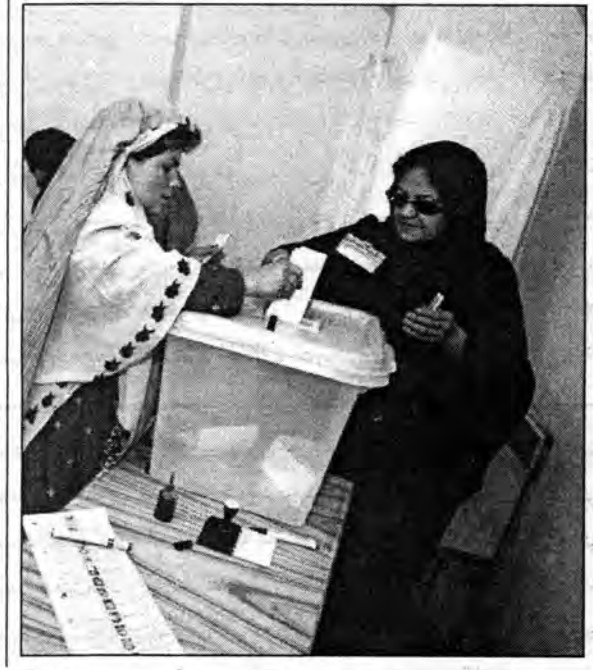

مقام های وزارت عدلیه میگویند که در قانون جدید انتخابات تعدیلاتی بوجود نیامده،اما یک سلسله تغیراتی درآن صورت گرفته است .
این مطلب را سید یوسف علی رییس تقنین وزارت عدلیه، به آژانس خبری پژواک ابراز داشت .
حامد کرزی بتاریخ ۲۸ دلو دریک فرمان تقنینی تغیرات درقانون انتخابات را که در دومجلس شورای وزیران نیز روی آن بحث صورت گرفته بود، تصویب و بمنظور نشر درجریدهٔ رسمی به وزارت عدلیه ارسال کرد .
رییس تقنین وزارت عدلیه، تغیرات عمدهٔ که دراین قانون آمده است بیشتر در خصوص انتخابات شورا های قریه ، وشاروالی ها میداند .
بگفته منبع ، دراین قانون مشخصا درمورد شرایط کاندید شدن برای شورای های قریه وولسوالیها آمده است که نامزد شوراهای قریه باید حداقل خواندن ونوشتن را بلد باشد و نامزد شوراهای ولسوالی، حداقل فارغ صنف دوازده هم باشد .
برمبنای معلومات رییس تقنین وزارت عدلیه ، دراین قانون در مبالغ پرداخت یک نامزد ریاست جمهوری وولسی جرگه ص۳

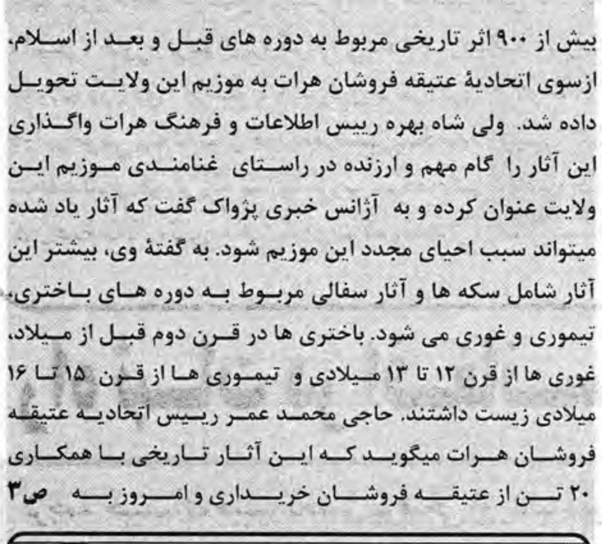

ملي بس که ملي ستونزه

۲

د مارجې کډوال:

د جګړو له وېرې بېځایه شوې کورنۍ له ناورین سره مخ دي

که مرستې راسره ونه شي، بېرته مارجې ته ځو او ځانونه له ماینونو او مرمیو قرباني کوو.

د مارجې له بېځایه شوو کورنیو سره مرستې رواني دي، خو د دغو کورنیو حالت ډېر بد دی، دوی د دې لپاره چې مرستې تر لاسه کړي، باید د بولان پردښتې یوه پوره شپه یخ ته تېره کړي، چې نوموړي یې ولیکل شي. د دې بېځایه شوو کورنیو زیاتره خلک وایي، چې د ولایت له لوري په ټاکل شوي کمېسیون کې ډېر کسان خپلوانو ته مرستې ورکوي او اړې کورنۍ له یاده باسي.
د لښکرګاه ښار ته د غځېدلي سړک پرسر د بولان سیمه پرته ده، هلته زرګونه هغه کسان تر سترګو کېږي چې تازه له مارجې او نادعلي نه د مشترک په نامه عملیاتو پسې را اخیستي دي.
د دوی په منځ کې داسې کورنۍ هم شته، چې یوازې یې سرونه را ایستلي دي، د دوی پر لیدو انسان دردېږي او له یخه تور ماشومان، په ۳مخ

د لوی او ښښونکي خدای (ج) په نامه

سرمقاله

دې ته وایي بشري حقونه او بشري کمېسیون!!

له کله نه چې د مارجې د عملیاتو د پیلېدو خبره راپورته شوه، نو د سیمې ګڼ شمېر کسانو له وېرې او ډاره د خپلو کورونو پرېښودو ته مخه کړه او ورو ورو یې له مارجې او نادعلي ولسوالۍ نه پر وتلو پیل وکړ او د هلمندولایت مرکز او نورو خوندي ځایونو ته یې پناه یوړله. دا لړۍ تر اوسه پورې روانه ده او هره ورځ په لسګونو کورنۍ د عملیاتو د سختوالي او د خپل ژوندانه د ژغورنې په موخه له مارجې او نادعلي څخه وځي او د هلمند مرکز لښکرګاه ښار ته کډوالېږي. د رپوټو له مخې تر پورنه پورې لښکرګاه ښار ته د راغلو کورنیو شمېره دوه زره ته ورسېده.
بلخوا د ناټو په مشرۍ ځواکونو ویلي، په یادو سیمو کې د عملیاتو په برخه کې د ستونزو له امله به یاد شوي عملیات ښایي تر یوې میاشتې پورې وغځېږي او د دوی په وینا اوسمهال دوی د وسلوالو مخالفانو له مقاومت سره مخ دي او د دې مخالف غلي کول وخت ته اړتیا لري.
نو پر دې بنسټ په سیمه کې د عملیاتو د غځېدو او سختېدو له امله ښایي د بېځایه شوو کورنیو په شمېر کې نور هم زیاتوالی راشي. له بلې خوا داسې رپوټونه هم ورکړل شوي، چې طالبان له ځایي خلکو نه د سپر په توګه کار اخلي او دې کار هم د سیمې ډېری اوسېدونکي دې ته اړ کړي، چې خپل کورونه پرېږدي او تېښته وکړي.
په هر حال بلا ستونزې په مخ کې پرتې دي، خو تر ګردو مهمه ستونزه داده، چې د مارجې او نادعلي بېځایه شوي کورنۍ، چې شمېر یې ورځ تر بلې د لوړېدو په حال کې دی، د ولایت له خوا د مرستو د رسولو له جوړ شوي کمېسیون څخه سر ټکوي او وایي، چې یاد کمېسیون په ناعادلانه توګه چلند کوي. په دغو بېځایه شوو کورنیو کې داسې کورنۍ هم ډېرې تر سترګو کېږي، چې یوازې یې خپل ځانونه راایستلي او نور یې هېڅ هم نه دي ورسره وړي. اوسمهال دوی نه یوازې د خوړو له ستونزې سره مخ دي، بلکې د سړې هوا سړې ورمې یې د ژوند خوړو ته نه پرېږدي او د ډېری کورنیو د غړو ژوند له روغتیایي ستونزو سره مخ شوی دی. خو د بشري مرستو د رسولو کمېسیون د مرستې په نامه خپل جېبونه ډکوي او له بلې خوا د بېځایه شوو کورنیو په وینا دوی مرستې یوازې خپلو خپلوانو ته ورکوي او د هغو کسانو نومونه ثبتوي. چې د چارواکو له خوا ورته ویل شوي وي. همداشان په کمېسیون کې ځینې کسان په دې هڅه کې دي، چې د خپلو خپلوانو نومونه د مرستو په لېست درج کړي، خو وسره د کمېسیون چارواکو هم دا خبره منلې، چې له خلکو سره ناعادلانه ډول چلند کېږي او مرستې پر خپل ځای نه لګېږي. نو اوس چې خبره داسې ده، نو څه باید وشي، چې دغو اړو کورنیو ته مرستې په سمه توګه ورسول شي او د مرستو په وېش کې عادلانه او بې پرې چلند وشي؟ په دې اړه نور باید له یاد کمېسیون څخه د مرستو د وېش واك واخیستل شي او د بشري حقونو او داشان د خوړو نړیوال پروګرام دې دغه چاره پخپله پرمخ یوسي او په عادلانه ډول دې د مرستو د وېش لړۍ ترسره کړي او که حالت د اوس په شان دوام ومومي، نو له یوې خوا به مرستې بېځایه لاړې شي او له بلې خوا به بېځایه شوې کورنۍ له بشري ناورین سره مخ شي، هغه وخت به بیا اقدام کول هېڅ مانا نه لري، یانې په دې توګه وقایه تر درملنې غوره ده.

ملي بس که ملي ستونزه

شمس الله عمري

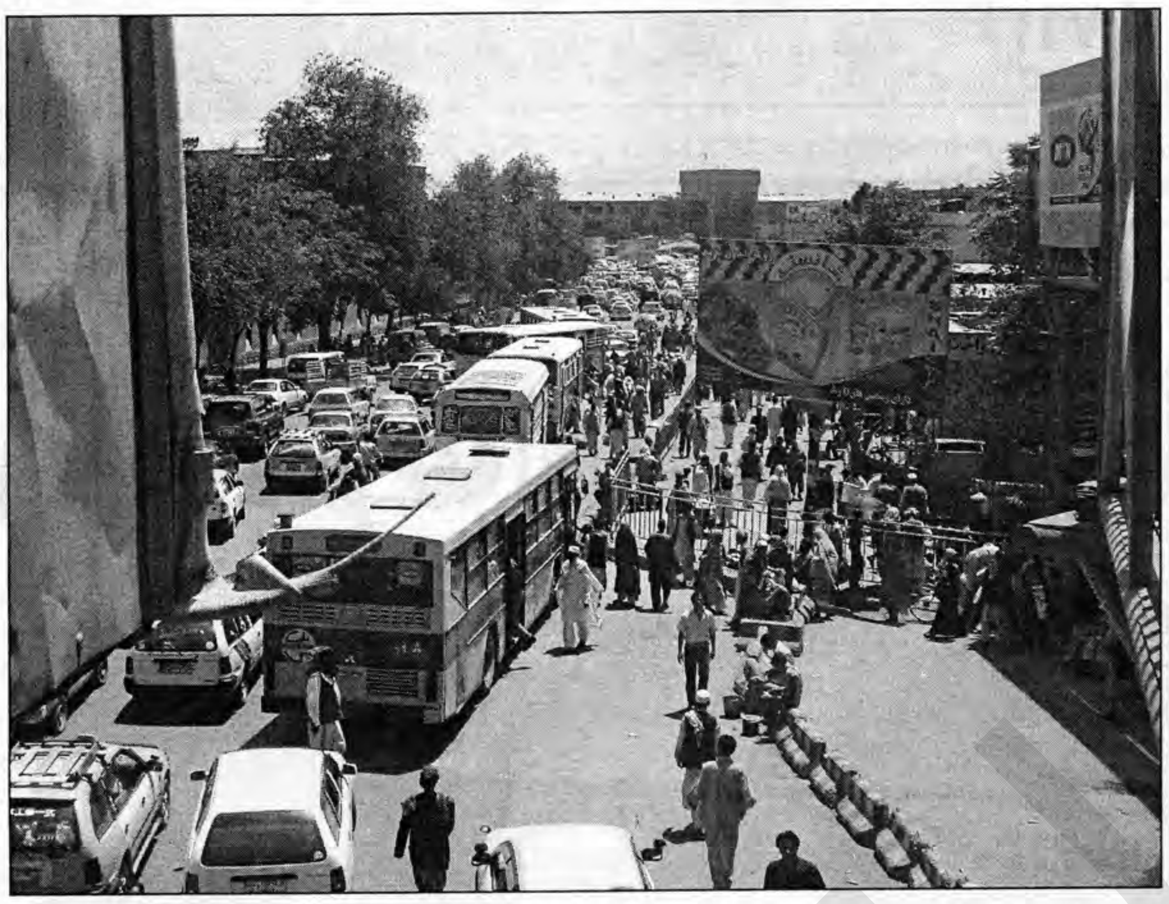

په هېوادکې د ۲۰۰۱ زېږدي کال د سیاسي بدلون په رامنځته کېدو سره ټولنیز ژوندهم خپله بڼه بدله کړه او په بېلابېلو برخو کې لکه روغتیا، ښوونې او روزنې، بیارغونې، مخابراتو، ترانسپورټ، کرنې، برېښنا اوداسې نورو کې د پام وړ پرمختګونه رامنځته شول. نړیوالو افغانستان ته خپل پام راواړاوه او په بهرنیو هېوادونو کې مېشتو افغان کډوالو بېرته خپل هېواد ته په راستنېدو پیل وکړ. نړیوالې ټولنې او ګاونډیو هېوادونو له افغانستان سره د ژوند په پورته یادو شویو برخو کې د بېلابېلو اسانتیاوو په برابرولو سره د یادونې وړ مرستې وکړې، ترڅو دا درې لسیزې جګړې ځپلی هېواد وکولای شي یو ځل بیا د خپلو سیالو هېوادونو په منځ کې په خپلو پښو ودرېږي او هغه کومه بڼه یې چې درلوده او د لاسه یې ور کړې، بېرته لاس ته راوړي.
د مرستو په دې لړۍ کې یوه هم د ګاونډیو او دوست هېوادونو لکه هندوستان، جاپان، ایران، پاکستان او داسې نورو له خوا له افغانستان سره د ترانسپورتي اسانتیاوو د برابرولو په برخه کې د ملي بسونو مرسته وه، چې د دې مرستې په ترڅ کې په سلګونو ملي بسونه د یادو شوو مرستندویو هېوادونو له خوا افغانستان ته را واستول شول، تر څو زموږ د کړېدلو هېوادوالو ستونزو ته د تګ راتګ پر مهال د هېواد په پلازمېنه کابل او نورو لویو ښارونو کې د پای ټکی کېږدي او له دې بسونو نه په ګټې اخیستنې سره زموږ هغه هېوادوال، چې د ټکسي موټرو دکرایې د ورکولو وس نه لري لکه، یو شمېر زده کوونکي، محصلین او د دولت کارکوونکي وکولای شي، چې په لږ لګښت او آسانۍ سره خپلو ورځنیو چارو او دندو ته بې له کومې ستونزې او خنډ څخه ځانونه ورسوي.
کله چې دغه ملي بسونه هېواد ته را ورسېدل، نو د ترانسپورټ او هوایي چلند د وزارت له خوا د ملي بس ریاست ته وسپارل شول او بیا د دې ریاست له خوا بې له دې چې د دې بسونو د مرستې اصلي موخه په پام کې و نیول شي او د تګ راتګ پر مهال زموږ د هېوادوالو ګڼ شمېر ستونزې له منځه یوسي، داسې موټر چلوونکو ته په اجاره ورکړل شول، چې لومړی خو د هغوی ۹۰ سلنه پوره موټر چلوونکي نه دي او د موټر چلونې پر ترافیکي قوانینو نه پوهېږي او که پوهېږي هم له دې څخه په ګټې اخیستنې سره چې دوی خو د حکومتي بسونو چلوونکي دي، دغه اصول او قوانین تر پښو لاندې کوي او پر دې سربېره بیا دوی ټول تل دا کوښښ کوي، چې له دې اجارې څخه څو برابره ګټه لاس ته راوړي، چې دا دواړه خبرې د دې لامل شوې، تر څو په ډېره لږ موده کې یوازې د ۲ یا ۳ کلونو په تېرېدلو سره د دې بسونو دکارونې موده پای ته ورسوي او یایې دومره لنډه کړي، چې که چېرته په کې سفر وکړئ، نو و به ګورئ چې هغو نویو او ښکلو ملي بسونو خپله اصلي بڼه څومره بدله کړې ده. د عوامو په خبره اوس په هغو صفر کیلومتره ملي بسونو کې یوازې له انجن، باډۍ او شلېدلو څوکیو څخه پرته بل څه نه دي پاتې او دا ځکه چې که چېرته په دغو ملي بسونو کې د ۳۰ کسانو سورلیو د ځای پر ځای کېدو وړتیا وي، نو د دوی د اجاره اخیستونکو له خوا په کې د ۱۰۰ څخه تر ۱۵۰ پورې کسان بې له دې چې انساني کرامت، عزت او حرمت ته په کې پام وشي، ځای پر ځای کېږي.
له بل پلوه یې زموږ هېوادوالو ته د سوکالۍ او اسانتیا پر ځای ډېرې ستونزې را منځته کړې دي او هغه دا چې که چېرې زړه را ښه کړې، چې راځه په دې ملي بس موټر کې به لاړ شم، تر څو لږې پیسې مې مصرف شي او د ټکسي د لګښت نه به ځان وژغورم، نوکله چې ورپورته شې، لومړی خو به په دې زړه بوږنوونکې لانجه واوړې، چې بس به له ناستو او ولاړو کسانو څخه دومره ډک وي چې د ډېرې ګنې ګونې له امله به د ټولو ساه لنډه لنډه کېږي او په یوه خوله به بس چلوونکي ته دا ناړې سورې وهي (استاد برو بخیر موتر ات پر است، استاد دیګه جای نداری حرکت کو،...) مګر د دوی کرایه ټولوونکي (کلینران) به یو مخ په داسې حال کې، چې د موټر مخه به یې د سړک په منځ کې وي او نورو ټولو موټرو ته به یې عمومي سړک بند کړی وي، ناړې وهي (آهسته که می دوه، موتر خالی است...) او کله چې حرکت وکړي، نو بیا به یې کلینران په موټر کې پورته شوې سورلۍ د ټولنیزو ادابو پر خلاف په ډېر غیر انساني سلوک سره یو پلو او بل پلو ته داسې پورې وهي او ټیله کوي، چې نه به د چا جامې په کې پاکې پاتې شي او نه به په کې ښځینه، ماشومان او بوډاګان معلوم وي.
په پای کې موږ د افغانستان د اسلامي جمهوریت د ترانسپورټ او هوایي چلند د وزارت له چارواکو څخه په کلکه سره د پورته یادې شوې ستونزې د له منځه وړلو هیله کوو او په دې هکله د دوی جدي پاملرنه غواړو، ځکه دا یوه داسې هېوادنۍ ستونزه ده، چې نه یوازې یوه ډله یا د یوه ښار او یوه ولایت خلک ورسره لاس او ګرېوان دي، بلکې زموږ ټول اړ او بې وسه هېوادوال ورځنې سر ټکوي.

راه ثبات در افغانستان

ترجمه: حبیب الله حبیب محصل پوهنځی ژورنالیزم پوهنتون کابل

ناتو با همکاری اردوی ملی و پولیس ملی افغانستان درحالی «عملیات مشترک» را آغاز کرده است که این عملیات گسترده‌ترین تهاجم نظامی ناتو علیه طالبان از سال ۲۰۰۱ می‌باشد.
اکنون ناتو با عملیات خود تلاش می‌کند که با زور، طالبان را مجبور به مذاکره کند، اما اینکه نتایج این عملیات چه خواهد بود، هنوز کاملاً مشخص نیست.
به نظر نمی‌رسد، عملیات ناتو که با ابزار نظامی در حال انجام است و با هدف بیرون راندن مخالفان دولت از یک ولسوالی انجام می‌شود، مشکل بزرگ ناتو باشد، بلکه بیشتر به نظر می‌رسد، حفظ امنیت منطقه، بهبود چشم‌اندازهای اقتصادی، ایجاد زیرساخت‌ها و ثبات دایمی و مبارزه با چالش مواد مخدر، مشکلات بزرگتر پیش روی ناتو باشد؛ چرا که در سال ۲۰۰۹ نیز عملیات گسترده‌یی در جنوب افغانستان از سوی ناتو صورت گرفت؛ عملیاتی که با ثبات و تبعات بلندمدت همراه نبود.
زمان شروع تبیین استراتیژی‌های بزرگتر در مورد افغانستان نیز به سر رسیده و اکنون ناتو باید بیشتر به فکر ایجاد ثبات در کل منطقه باشد؛ چرا که همسایه‌گان افغانستان بیش از پیش بر سر قدرت و تاثیرگذاری بر بعضی از مناطق با یکدیگر رقابت دارند.
افغانستان در تاریخ پرفراز و نشیب خود میدان نبرد بسیاری از کشورها بوده است؛ روس‌ها در اواسط قرن ۱۹ از آن به عنوان مناطق ضربه گیر خود بهره بردند، به گونه‌یی که بسیاری از مشکلات فعلی زاییدهٔ این اقدامات روسیه است.
امریکایی‌ها نیز در دههٔ ۸۰ برای آسیب رساندن و شکست دادن دشمن همیشگی خود یعنی شوروی سابق، روی مجاهدین سرمایه‌گذاری کردند. بعد از خارج شدن شوروی سابق از افغانستان در سال ۱۹۸۹ نیز، این کشور بار دیگر در هرج و مرج فرو رفت و طالبان به قدرت رسید.
اکنون این کشور بار دیگر به صحنهٔ بازی‌های خصمانه و رقابت دیگر کشورها تبدیل شده است؛ به گونه‌یی که می‌توان گفت هند از دخالت طالبان در قدرت و حضور آن در کابل هراس دارد و از زمانی که غرب زمزمهٔ مذاکره با طالبان را مطرح کرده است، این کشور خود را از سوی غرب پس زده می بینند. این در حالی است که بر خلاف آن، پاکستان حضور طالبان را فرصت ارزشمندی برای منافع خود می‌داند، تا بتواند، مولفه‌های قدرت خود را در کابل مستقر کرده و با کمک حضور طالبان در دولت و در شرایطی که دیگر ناتو در افغانستان نیست، دستیابی به منافع خود را تضمین کند.

در قانون جدیدانتخابات ...

نیز افزایش بعمل آمده است .
به اساس این قانون ، نامزد ریاست جمهوری که قبلا مبلغ ۵۰ هزار می پرداخت؛ اکنون مکلف است تامبلغ یکصد هزار افغانی تادیه نماید و نامزد ولسی جرگه که قبلا ۱۵ هزار افغانی میپرداخت به اساس قانون جدید انتخابات ،باید مبلغ ۳۰ هزار افغانی بپردازد .
موصوف تعیین اعضای کمیسیون شکایات انتخاباتی را توسط رییس جمهور با مشوره روسای ولسی جرگه ، مشرانو جرگه ،رییس ستره محکمه و تعلیق وتعویق انتخابات را به علت شرایط نامناسب امنیتی ویا حوادث غیر مترقبه که جز صلاحیت های کمیسیون مستقل انتخابات میباشد؛ نیز از جمله تغییرات بوجود آمده در قانون جدید انتخابات عنوان کرد .
همچنان وی خاطر نشان کرد که در قانون جدید انتخابات ، تصریح گردیده است ، تازمانیکه نماینده گان سیاسی افغانی مقیم خارج ، مامورین خدمات ملکی ومنسوبین نظامی وزارت خانه ها که در چوکات سایر وزارت خانه های ملکی کار میکنند؛ استعفا ندهند، نمیتوانند خودرا کاندید نمایند .
یوسف علی خاطر نشان ساخت که تغییرات تخنیکی از لحاظ املا وانشاء نیز دراین قانون آمده است .
موصوف گفت که این قانون به زودی در جریده رسمی نشر میگردد .
با آنکه در ماده یکصد ونهم قانون اساسی آمده است که پیشنهاد تعدیل قانون انتخابات ، در یک سال آخر دوره تقنینیه ، نمی تواند در فهرست کار شورای ملی قرارگیرد،اما ملالی اسحاقزی نماینده مردم قندهار در ولسی جرگه توشیح این قانون را در شرایط فعلی رد میکند .
اسحاقزی به آژانس خبری پژواک گفت که قانون انتخابات، از جمله قوانین مهم کشور است این قانون را باید نخست ولسی جرگه تصویب مینمود و بعد از آن توشیح میشد.
به باور وی این شیوه کاری میتوانست از مشکلاتی که در آینده بوجود خواهد آمد ؛ جلوگیر ی شود .
اولین قانون انتخابات در۶۲ فصل درسال ۱۳۸۳ توسط رییس جمهور توشیح گردید که به اساس آن، انتخابات ریاست جمهوری (۱۸میزان ۱۳۸۳) صورت گرفت و دومین قانون انتخابات در۵۸ ماده درسال ۱۳۸۴ توشیح شد که به اساس آن، انتخابات پارلمانی وشوراهای ولایتی (۲۷ سنبله ۱۳۸۴) برگزارشد .
اما پس از برگزاری چندین انتخابات به خصوص انتخابات ریاست جمهوری؛ اعتراضات زیادی در مورد نقاط ضعف در این قانون، برپا شد و نماینده گان مردم در شورای ملی افغانستان و همچنان حقوق دانان و کارشناسان خواهان آوردن تعدیلات در این قانون گردیده بودند .

دستگیری ملا برادر تاثیر...

گونه تاثیری بالای صفوف و روحیه طالبان به جا نمی گذارد، و اگر ملا برادر شخص مستقل باشد، و با سازمان استخباراتی پاکستان رابطه یی نداشته باشد تاثیر منفی بر طالبان به جا خواهد گذاشت.
نصرالله ستانکزی استاد پوهنتون کابل در این باره می گوید:
«اگر ملا برادر با سازمان استخباراتی پاکستان ارتباط داشته باشد، هیچ کدام فرق نمی کند، پاکستان حتماً جانشین برای او دارد که ماموریت ختم شده او را تعقیب کند. و اگر ملا برادر شخص مستقل بوده است، در آن صورت بالای صفوف طالبان اثرات منفی خواهد داشت.»
ملا عدالغنی مشهور به ملا برادر یکی از قومندانان بلند پایه گروه طالبان به تازه گی در جریان عملیات سری نیروهای استخباراتی پاکستان و امریکا در پاکستان دستگیر شده است.
شماری از مقام های حکومتی و کارشناسان می گویند که بیشتر از ۹۰ درصد از مخالقان دولت افغانستان در خاک پاکستان جا به جا شده اند، که اگر پاکستان در دستگیری آنان صادقانه عمل نماید، مشکل نه تنها در افغانستان بلکه در منطقه نیز حل خواهد گردید.

هشدار عفو بین الملل...

طالبان اعلام شده است.
تا حالا مرگ دست کم پانزده غیرنظامی در جریان این عملیات تائید شده است.
سازمان عفو بین الملل می گوید، افرادی که توانسته اند از جنگ فرار کنند، به این سازمان گفته اند که طالبان تلاش کردند مانع از فرار آنها شوند.
اعلامیه این سازمان می گوید، افراد طالبان در مواردی در خانه های مردم و محلات غیرنظامی سنگر گرفته و از آنجا بر نیروهای افغان و خارجی آتش گشوده اند.
سام ظریفی، ریس بخش آسیا - اقیانوسیه سازمان عفو بین الملل می گوید: "طالبان در عملیات های خود، غیرنظامیان را آگاهانه با خطر روبرو کرده اند؛ عملی که می تواند جنایت جنگی قلمداد شود."
آقای ظریفی می گوید: "گروه های شورشی مکلف هستند تا براساس قوانین بین المللی، اقدامات لازم برای حفظ جان غیر نظامیان را انجام دهند. بی اعتنایی طالبان به احترام به چنین قوانین غیرقابل بخشش است و باید در برابر اعمالی که مرتکب می شوند، بازخواست شوند."
طالبان در عملیات های خود، غیرنظامیان را آگاهانه با خطر روبرو کرده اند؛ عملی که می تواند جنایت جنگی قلمداد شود
عفو بین الملل همچنین گزارش کرده که درگیری ها در افغانستان، در سال گذشته منجر به مرگ دو هزار و چهارصد غیرنظامی شد که بلند ترین رقم تلفات غیرنظامیان از سال ۲۰۰۱ میلادی است.
براساس بررسی سازمان ملل متحد، گروه طالبان و سایر گروه های مسلح مخالف دولت، مسئول کشتار دو - سوم غیرنظامیان در سال گذشته بوده اند.
عفو بین الملل هشدار می دهد که افغانستان در سال جاری با خشونتهای بیشتری روبرو خواهد بود و بر اهمیت حفظ جان غیرنظامیان در جریان این خشونتها تاکید کرده است.
سام ظریفی می گوید: "امریکا و ناتو تعهد کرده اند که تلفات غیرنظامیان را به حداقل کاهش می دهند، اما نیروهای بین المللی و افغان، از میکانیزم مطمین و شفافی برای تحقیق در مورد تلفات غیرنظامیان برخوردار نیستند تا در این مورد شفافیت ایجاد کرده و اطمینان حاصل کنند که چنین حملاتی تکرار نمی شود."

۹۰۰ اثر تاریخی به...

ریاست اطلاعات و فرهنگ، تحویل گردید.
وی هدف از این اقدام عتیقه فروشان را، کمک به غنامندی بیشتر موزیم ملی هرات و ترغیب مردم به نگهداشت آثار تاریخی عنوا ن کرد.
رییس اطلاعات و فرهنگ هرات میگوید که پس از سرقت آثار تاریخی ،از موزیم ملی هرات که در ارگ تاریخی این شهر قرار دارد؛ این نخستین اقدام در راستای احیای موزیم است.
موزیم ملی هرات در میزان ۱۳۸۷ هجری شمسی، از سوی افراد ناشناس مورد دستبرد قرار گرفت که به گفته مسئولان محلی، بیش از ۲۰ اثر تاریخی از آن سرقت شد.
این موزیم حدود ۸۰ سال پیش در زمان حکومت امان الله خان ایجاد و در حال حاضر، حدود ۱۵۰۰ اثر تاریخی درآن نگهداری می شود.
دو ماه قبل، ده ها تن ازنماینده گان احزاب سیاسی ونهاد های مدنی درهرات، دراعتراض به آنچه که آنرا بی کفایتی مسوولان دولتی درقبا ل نگهداشت آثار وهویت تاریخی این ولایت میخواندند، درمقابل ولایت هرات تجمع کردند.
اعتراض کننده گان با صدورقطعنامه ای با محکومیت ادامه سرقت ها از اماکن تاریخی،گفتند که وضعیت کنونی هویت تاریخی ولایت باستانی هرات را روبه نابودی سوق داده است.
مسوولان ریاست اطلاعات و فرهنگ هرات می گویند که سرقت آثار تاریخی ،ازسوی مافیای بین المللی و همکاری شماری از عوامل داخلی صورت می گیرد، اما هویت آنها را مشخص نساخته اند.

با طالبان درصورت قطع...

هیلری کلنتن ماه گذشته گفته بود که آقای آیده می خواهد شخصاً در باره افکار بعضی از طالبان معلومات پیدا کند. در بین کسانی که در ملاقات مالدیف سهم داشت از جمله نام فرزند حکمتیار رهبر حزب اسلامی نیز ذکر شده است که گروهش با قوای امریکایی در افغانستان در جنگ می باشد.
حکومت مالدیف اظهار می دارد که در این ملاقات نماینده گان حکومت و مخالفان سهم داشتند.
اما سخنگوی ریاست جمهوری افغانستان سیاه مک هیروی می گوید که در این ملاقات کدام نماینده حکومت شامل نه بوده، بلکه اعضای پارلمان از حزب اسلامی در این مجلس سهم گرفته بودند.
اشتراک کننده گان در اجلاس مالدیف می گویند، آنها در کابل، پاکستان و دوبی گروه های کاری را تشکیل خواهند داد تا مذاکرات را ادامه بدهند.

د جګړو له وېرې بېځایه شوي...

تراکتورونو کې بارکډې سرې خواشینې کوي.
خلک ګوابنونه کوي، دوی وایي په یوه امید راغلي یو، که چېرې مو نوم په راستی. ونه لیکل شي او مرسته رانه کړای شي، بېرته مارجې ته ځو او ځانونه د ماینونو او مرمیو قرباني کوو.
په هرحال رښتیا څه دي، ولې خلکو ته مرستې نه رسېږي، په دې اړه مې دلته له یوشمېر کسانو سره خبرې کړې دي.
دوی وایي هر یوه په خپل نوبت یخې ظالمې شپې د بولان پردښتې تېرې کړې دي، چې ګواکې د کمېسیون کسان به راشي او د دوی نومونه به ولیکي: "زه له مارجې راغلې یم، پردښته مې شپه تېره کړې ده او تر دې دمه مې هېڅ چا نوم نه دی لیکلی، زه یوه عاجزه ښځه یم، ته مې سر وګوره دادی مات دی، په ویالو کې راوتلي یوو، تر اوسه مرسته نه راکوي، وایي تاسو سره کورنی. نه شته."
د مارجې ځورېدلې کورنی. ولې له کمېسیون نه شکایت کوي، دا کمېسیون له کومو کسانو نه جوړ شوی دی؟
د هلمند د مهاجرینو ریس وایي، هغه صلاحیتونه، چې باید ده درلودای، د دې کمېسیون له لوري تر پښولاندې شوي دي.
د عملیاتو له پیله مخکې د مارجې او نادعلي د احتمالي بېځایه کېدونکو کورنیو د نوم لیکنې او سروې په خاطر د ولایت د مقام په مرسته یو اضطراري کمېسیون جوړ شو.
په دې برخه کې د مارجې د خلکو استازي هم مرسته کوي، څو د تازه بېځایه کېدونکو کورنیو پر ځای بل څوک مرسته وانه خلي.
که څه هم دا کار د یوه شفافیت له خاطر ه شوی دی، خو اوس هر څه پټ دي، د هلمند مهاجرینو د ریاست یو تن استازي کریم خان وایي، زه باید د هغو کسانو نومونه ولیکم، چې ماته یې د مارجې او نادعلي د خلکو د استازي را په ګوته کوي: "زه کریم او د مهاجرینو د ریاست استازی یم او ماته چې د مارجې او نادعلي د شورا کسان یو څوك راپه ګوته نه کړي، زه یې نوم نه لیکم او موږ پر دې ستونزه اخته یو."
په کمېسیون کې هم ځیني کسان په دې لټه کې دي، چې خپل خپلوان او شناخته کورنی. لېست ته واچوي او بې خولې او بېوزله کسان پاتې شي.
د کمېسون کسان یو پر بل تورونه لګوي او ځانونه تر یوبل ایمانداره ښیي، چې ګواکې غیرعادلانه کار کوي او تر ډېره د خوراک د نړیوال پروګرام پر استازي تور لګوي، چې د خلکو احساسات راپاروي او ځیني هغوی ته قسمونه ورکوي، چې ایا تاسو مهاجر یاست که بل څوک؟! په هرحال په بولان کې د مارجې او نادعلي نه د راغلو زرګونو کسانو په منځ کې یو شمېر ځانونو ته غیرت دروي، هغوی دولت پر ګنې چې ګواکې له یوې خوا د مرستو نارې وهي او له بل لوري غیر عادلانه کړنې کوي.دا خبره په اړوند کمېسیون کې یو شمېر کسان مني، د همدې کمېسیون یو تن استازی، چې په رښتیا سره د خلکو نومونه لیکي، د نامه د نه ویلو په شرط وویل، د ارښتیا ده چې کمېسیون غیرعادلانه کارکوي او اړو کورنیو ته د نوم لیکلو وخت نه ورکوي.
ده دا هم زیاته کړه، چې دولت په تېره بیا د هلمند ولایت مقام باید هرڅه ژر مداخله وکړي او د خلکو د ستونزو په خاطر په دې کمېسیون کې تغییرات راولي.
د ازادي راډیو د رپوټ له مخې، ورمه ورځ لښکرګاه ته د راغلو کورنیو شمېره ۱۲۴۴وه، خو تر پرون سهاره د دې کورنیو شمېره دوه زره ته ورسېده. د مهاجرینو د ریاست په ګودامونو کې هغه کورنی. مرستې وړي، چې نومونه یې لیکل شوي دي، خو هغه کورنی. چې له نوم لیکنې نه پاتې شوي دي سیل کوي، د دوی لپاره به د مرستو د ورکړې خبر زیری وي. د مهاجرینو ریاست دا ستونزه له کمېسیون نه زیرېدلې بولي او په دې اړه له کمېسیون څخه د مرستې غوښتنه کوي.

عملیات مارجه مرحله...

آزاد شده دارند. آقای وردک در پاسخ به این سوال که آیا پولیس افغانستان می تواند اعتماد مردم را جلب کند یانه؟ گفت که پولیس آموزش دیده به آنجا اعزام خواهد شد و در دراز مدت سعی خواهد شد تا افرادی از خود محل به نیروهای امنیتی و پولیس جذب شوند. آنچه تاکنون مشخص شده این است که هم فرمانده هان ناتو و هم مقام های افغان از نحوه و نتایج عملیات راضی اند.

په یوه میاشت کې به په ...

ویې ویل داسې ښکاري چې په سیمه کې یوشمېر وسلوال ترمرګه مقاومت کوي.
د ناټو ځواکونو قوماندان جنرال نیک کارتر وویل، د مارجې عملیات د طالبانو د ختمېدو پیل دی او زیاته یې کړه په هلمند ولایت کې چې د افغانستان ترټولو ناارامه ولایت دی، له دغو عملیاتو څخه هدف دا دی، چې له سیمې څخه وسلوال طالبان وایستل شي او په دې برخه کې د ترلاسه شوو پرمختګونو ساحه په راتلونکو شپږو میاشتو کې ترڅنګ لوري ولایت کندهار پورې پراخه کړای شي. کارتر وویل، د مارجې تصفیوي عملیات به یوه میاشت نورهم دوام وکړي، څو سیمه په بشپړه توګه له وسلوالوطالبانو تصفیه شي، خو دا به درې میاشتې وخت ونیسي، څو د دغو عملیاتو د بریالیتوب په اړه قضاوت وشي.
کارتر وویل، په داسې حال کې چې افغان او نړیوالو ځواکونو د کندهارپه خوا او شا کې پر وسلوالو طالبانو فشار زیات کړی، دغو وسلوالو مختلفو تکتیکونو لکه غلچکي برېدونو، بم چاودنو او ځان وژونکو ته مخه کړې.
هغه وویل، په مارجه کې د طالبانو له خوا د ښخو شویو ماینونو او نورو چاودېدونکو وسیلو له امله پرمختګ یو څه ټکنی خو ثابت دی.
د ازادي راډیو د رپوټ له مخې، د امریکایي پلیو سمندري ځواکونو قوماندان جنرال لیري نیکلسون اسوشیټېډ پرېس ته وویل، ایتلافي ځواکونومهمې لارې، پلونه او دولتي ودانۍ. ترکنټرول لاندې راوستي او زیاته یې کړه، چې دغه عملیات په عادي ډول دوام لري او په کې کوم ناڅاپي تغییر تراوسه نه دی راغلی.
د پنتاګون ویاند جیف موریل وویل، داسې ښکاري چې د وسلوالو طالبانو مقاومت همغږی نه دی، خو بیا هم ځینې وسلوالې ډلې په مارجې اونوروسیمو کې شته، چې تراوسه مقاومت کوي.

په هلمند کې د ناټو ۶ نور...

او درې نور یې د وسلوالو مخالفینو په مخامخ برېدونو کې وژل شوي دي.
ایساف، په دې خبرپاڼه کې د وژل شوو سرتېرو تابعیت او د پېښې کره ځای نه دی په ډاګه کړی، بلخوا برېتانیا اعلان کړی، چې په مارجه کې یې یو شمېر سرتېري وژل شوي دي.
باید وویل شي، چې د مشترک په عملیاتو کې ډېری برېتانوي او امریکایي سرتېري ونډه لري. برېتانیا په افغانستان کې شاوخوا لس زره سرتېري لري، چې تر اوسه یې ۲۷۳ سرتېري په بېلا بېلو پېښو کې وژل شوي دي.
طالب ویاند قاري یوسف احمدي وویل، چې ورمه ورځ یې د مارجې په جګړه کې د بهرنیو ځواکونو څلور ټانکونه له منځه وړي او ۱۹ بهرني سرتېري یې وژلي دي.

رحمان ملک:

ملا برادر به واشنګټن ته ونه سپارو

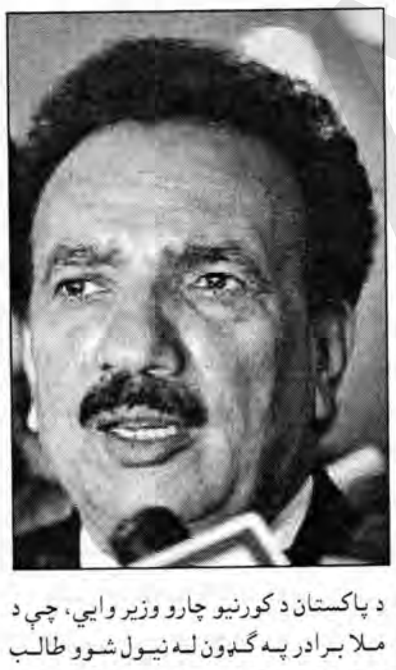

د استخباراتو د مرکزي ادارې په مرسته ملابرادر په کراچۍ کې ونیو او د اسوشیټېډ پرېس اژانس په وینا تقریبا له همدې سره په یوه وخت د طالبانو دوه نومول شوي والیان هم ونیول شول.
د دغو چاپو پر مهال لږ ترلږه نهه طالبان، چې له القاعدې شبکې سره اړیکې لري ونیول شول. همداراز د پاکستان استخباراتي ادارې وایي چې ورمه ورځ د امریکایي بې پیلوټه الوتکو په برید کې د سراج الدین حقاني ورور په وزیرستان کې وژل شوی دی.
دغه پېښې د اسوشیټېډ پرېس اژانس په وینا له دوه زره لومړي میلادي کال راپه دې خوا په پاکستان کې د طالبانو د ځپلو لپاره مهمې پېښې دي.
په پاکستان کې د طالبانو د مشرانو د نیولو په اړه د امریکا د دفاع وزارت ویاند جیف موریل وویل، د دغو کسانو له نیولو امریکا راضي ده. جیف موریل دا ونه ویل چې دا کسان د واشنګټن او اسلام اباد د استخباراتي ادارو د ښې همکارۍ له امله نیول شوي دي، که د پاکستان د ښو هڅو له برکته. په نیول شوو کسانو کې د پاکستاني چارواکو په وینا یو هم امیر معاویه دی، چې د القاعده شبکې لپاره یې د پاکستان په سرحدي سیمو کې فعالیت کاوه، بل پوپلزی اخندزاده دی، چې د طالبانو د رژیم پر مهال د کابل امنیه قوماندان و او یو وخت په زابل کې طالبانو له خپل لوري والي ټاکلی و. په کراچۍ کې په نورو نیول شوو کسانو کې یو هم په هلمند کې د طالبانو د رژیم د وخت قوماندان دی، چې حمزه نومېږي. ابو ریاض الزرقاوي هم نیول شوی دی، ویل کېږي چې دی په پاکستان کې له چچنیایي او تاجیک وسلوالو سره په رابطه کې و.
د پاکستان د کورنیو چارو وزیر وایي، چې د ملا برادر په ګډون له نیول شوو طالب مشرانو تحقیقات روان دي. د پاکستان د کورنیو چارو وزیر پرون وویل، چې هېواد به یې د طالبانو دویم مشر ملا عبدالغني برادر او د طالبانو دوه نور نیول شوي مشران د امریکا متحدو ایالاتو ته تسلیم نه کړي.
رحمان ملک څرګنده کړه، چې پاکستاني چارواکي له ملا برادر څخه تحقیقات کوي او له هغو دوو نورو هم پوښتنې رواني دي.
د پاکستان د کورنیو چارو وزیر پرون په اسلام اباد کې دا هم وویل، که چېرته دا ښکاره شي، چې دغو کسانو په پاکستان کې جنایت نه دی کړی، نو په پاکستان کې به یې بیا ونه ساتو.
رحمان ملک خبریالانو ته دا هم وویل، که دا ثابته شي چې دغو طالبانو د پاکستان قانون تر پښو لاندې کړی، نو بیا به سزاء ورکړو، اما که دوی څه جرم دلته نه وي کړی، بیا به یې خپل اصلي هېواد ته وسپارو، خو امریکا ته به یې تسلیم نه کړو. پاکستاني امنیتي مسوولانو نژدې دوې اونۍ مخکې د امریکا

یمن نه افغانستان است نه دنمارک!

نویسنده: توماس فریدمن — منبع: نیویارک تایمز — ترجمه: سارا معصومی

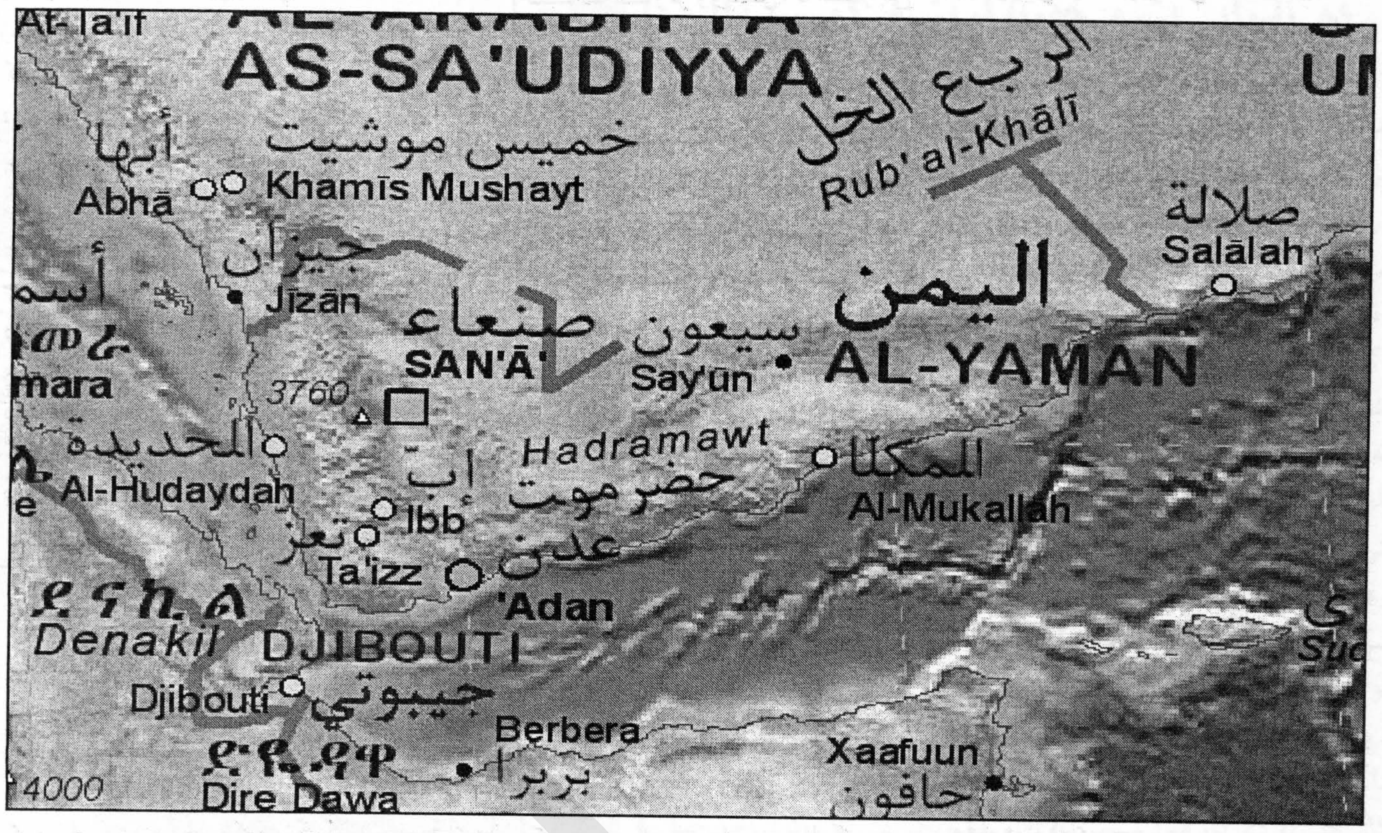

زمانی که به شام رسیدم، صدراعظم سابق یمن عبدالکریم الریانی خطاب به من گفت: خوب توماس در نهایت این عبدالمطلب بود که تو را به اینجا کشاند؟ من در پاسخ اعتراف کردم: بلی.

عبدالمطلب آن جوان نایجریایی بود که در کمپ القاعده در یمن تعلیم دید و قصد داشت، در روز کریسمس طیاره یی را در خطوط هوایی امریکا منفجر کند. من پس از این حادثه بود که به این نتیجه رسیدم که باید به یمن سفر کنم. البته در نهایت به آقای صدراعظم سابق اعتراف کردم: انتظار داشتم، در پایین پله‌های طیاره اسامه بن لادن باشد که شخصا از من استقبال کند.

خوشبختانه به این نتیجه رسیده‌ام که صنعا کابل نیست و یمن هم افغانستان نیست، البته هنوز. ساختمان سازمان ملل در یمن شب‌ها در محاصرهٔ کافی شاپ‌ها و روزها در میان کسبه است. همان‌طور که با دوست یمنی خود در جاده های صنعا قدم می‌زدم، به چهار مرد با ریش‌های بلند رسیدم که در مورد پوسترهایی که بر روی دیوار بود، با هم صحبت می‌کردند. پوستری که بر روی آن نوشته شده بود: پدران و مادران. هدف از این پوسترها دعوت از خانواده ها برای به مکتب فرستادن دختران شان است. یکی از همین چهار مرد پا به سن گذاشته در این مورد می‌گوید:" من حاضرم یکی از وعده های غذایی خانواده ام را کم کنم، اما دخترم بتواند، خواندن و نوشتن بیاموزد. " من انتظار دیدن چنین چیزی را در یمن نداشتم.

حتا انتظار دیدن نهادهای فعال اجتماعی مملو از مددکاران بریتانیایی را هم نداشتم. در مورد روزنامهٔ آبزرور یمن هم مملو از جوانان امریکایی بود که آنجا مشغول به کار بودند. تنها کاری که می‌توانستم، انجام دهم، تماشای این جوانان امریکایی بود و پرسیدن این سوال که " آیا والدین تان می‌دانند که شما اینجا هستید؟ "تنها پاسخ من شنیدن صدای خنده آنها بود. با هر مغازه‌داری که صحبت می‌کردم، القاعده را مقصر حملات می خواند. اما اصلا چه کسی می دانست که یمن تروریست دارد؟ اینجا بر من مسلم شد که یمن افغانستان نیست. البته یمن دنمارک هم نیست.

القاعده مانند یک ویروس است. زمانی که فراگیر می‌شود نشان دهندهٔ مشکل در سیستم محافظوی است. و البته بی‌شک چیزی در یمن سرجای خودش نیست. دولت ضعیف مرکزی در صنعا بر قبایل روستایی حکمرانی دارد. قبایلی که برای پیشبرد اهداف خود به انواع فساد و زور متوسل می‌شوند. بخش عظیمی از حومه های کشور خارج از کنترول دولت است. در بخش اعظمی از جنوب و شرق ۳۰۰ تا ۵۰۰ هزار جنگجو القاعده به آسانی به فعالیت های خود ادامه می دهند. در یمن بسیاری به دنبال حفظ انسجام کشور و حرکت به سمت جلو هستند؛ حتا اگر جنبش‌های جدایی طلب در شمال باشند و جنوب در اختیار تندروان. البته دیگر نمی‌توان با نگرش‌های منفی به سمت جلو پیش رفت.

به این چند رقم توجه کنید: رشد جمعیتی یمن ۳,۵ درصد است. یکی از بالاترین نرخ رشدها در سطح جهانی. ۵۰ درصد از جمعیت ۲۳ میلیونی این کشور زیر ۲۹ سال سن دارند. میزان بیکاری در این کشور هم مابین ۳۵ تا ۴۰ رقم است. دلیل این میزان بیکاری هم در این ماجرای تاریخی نهفته است که عربستان سعودی و دیگر کشورهای حاشیهٔ خلیج فارس بیش ار یک میلیون کارگر را پس از حمایت یمن از صدام حسین در جریان جنگ ۱۹۹۰ از کشورهای خود اخراج کردند.

به واسطهٔ برنامه‌ریزی‌های ناشیانه و البته رشد جمعیت، یمن می‌تواند، نخستین کشوری باشد که ظرف ۱۰ تا ۱۵ سال گذشته با کمبود آب روبه‌رو می‌شود. در حال حاضر، بسیاری از یمنی‌ها از قحطی آب رنج می‌برند و البته به این بحران قحطی برق را هم باید اضافه کرد. در حومه‌های شهر، بسیاری از زنان ساعت‌ها را برای پیدا کردن چشمهٔ آب پیاده روی می‌کنند. سطح آب در صنعا آن چنان پایین آمده است که بدون تجهیزات نمی‌توان به آن دسترسی پیدا کرد.

۶۵ درصد از معلمان مکاتب در یمن تنها تحصیلات دوران مکتب خود را پشت سر گذاشته‌اند. بسیاری از مردم با درآمدی کمتر از ۲ دالر در روز زنده گی می‌کنند. بیش از ۷۰ درصد از درآمد دولت از استخراج چاه‌های نفت است. این در حالی است که ۷۰ درصد از یمنی‌ها بی‌سواد هستند. ۱۵ درصد از کودکان هم به مکتب نمی‌روند.

همزمان با تمام این کاستی ها باید اعتراف کنم که این کشور بااستعدادترین روزنامه‌نگاران، فعالان اجتماعی و سیاستمداران را در جهان عرب دارد. من یک صبح را در (ان جی او) مخصوص زنان در صنعا پشت سر گذاشتم. نهادی اجتماعی که مسوولیت آموزش زنان روزنامه نگار و ارتقای آزادی بیان در یمن را بر عهده دارد. این ساختمان مملو از زنانی بود که سرتا پای خود را سیاهپوش کرده‌اند، جز چشمان خود را.

محمد الاسدی مشاور رسانه در این مورد می‌گوید: رازی برای درست کردن یمن و سر و سامان دادن به اوضاع وجود ندارد. ما نیاز به انقلابی در یمن داریم. ما باید ظرفیت ها را افزایش دهیم. باید حاکمیت قانون را در یمن گسترش دهیم. باید فرهنگ مسوولیت پذیری را در این کشور گسترش دهیم. مراد هاشم که نماینده گی الجزیره را بر عهده دارد، در این مورد می گوید: ما به آموزش بیشتر در یمن نیاز داریم. ما از قشر تحصیل کردهٔ خود استفاده بهتر نمی کنیم. یمن ظرفیت هایی دارد که باید آنها را حفظ کند، اما این کشور به دولت بهتری در راس نیاز دارد. بدون دولت کارآمدی اندک آن اقلیت بر اکثریتی صلح طلب نیز سلطه خواهند یافت. ویروس القاعده همچنان همه را دامنگیر خواهد کرد.

«با طالبان در صورت قطع روابط شان بالقاعده، مذاکره می کنیم»

نماینده خاص ایالات متحده امریکا برای افغانستان و پاکستان ریچارد هولبروک طی صحبتی اظهار داشت:

«ایالات متحده مذاکرات صلح بین حکومت افغانستان و طالبان را تحت نظر خواهد داشت، ولی خود این کشور در آن سهم نه خواهد گرفت، مگر این که شورشیان از القاعده فاصله بگیرند و اعمال آن را محکوم کنند.»

آقای هولبروک در یک زمانی در این مورد صحبت کرد که حکومت مالدیف خبر داد که در اواخر ماه گذشته عیسوی نماینده گان حکومت رییس جمهور کرزی و مخالفان آن در این جزیره ملاقات کردند.

سخنگوی حکومت مالدیف محمد زوهیر گفت:

« قبل از کنفرانس لندن هیات ها، سه روز در این جا مستقیماً مذاکره کردند تا برای بحران هشت ساله افغانستان راه حل صلح آمیز پیدا کنند.»

به گفته سخنگوی حکومت مالدیف، در این ملاقات کدام گروه سومی حضور نداشت و حکومت مالدیف نیز در آن سهم نه گرفت.

نماینده خاص امریکا برای افغانستان و پاکستان ریچارد هولبروک در سفارت امریکا در کابل اظهار داشت، تماس های غیر مستقیم متعدد با طالبان جریان دارد، اما این خبر را که کدام مذاکرات مستقیم صلح با طالبان در کدام جایی آغاز شده باشد، رد کرد.

آقای هولبروک گفت: « امریکا چنین تماس ها را دقیق تحت نظر دارد و با مردم در مورد آن صحبت می کند. اما خود امریکا با رهبری طالبان در تماس نیست به خاطری که این افراد با القاعده ارتباط دارند.»

او تصدیق کرد که موضوع مصالحه یک موضوع کلیدی بحث در حکومت امریکا می باشد، ولی هدف اساسی اداره رییس جمهور اوباما این است که القاعده سرکوب شود و از حرکت باز ماند.

طبعاً وقتی که طالبان از القاعده فاصله بگیرند و اعمال آن را تقبیح کنند، این عمل می تواند موقف امریکا را تغییر بدهد.

آقای هولبروک افزود: « ما شاید از برنامه های اجتماعی طالبان بیزار باشیم، ما شاید از گذشته آنها نفرت داشته باشیم، ولی با تغییر حالت این موقف تغییر خواهد کرد.»

اکنون به گفته آقای هولبروک، هیچ علامتی وجود نه دارد که طالبان برای تغییر فکر در این ساحات حاضر باشند، اما اگر آنها چنین تغییرات را اعلان کنند، این عمل بالای رفتار همه عملاً تاثیر خواهد گذاشت.

گرچه آقای هولبروک به ملاقات مالدیف اشاره نه کرد، اما او گفت:

« صحبت اخیر نماینده خاص سازمان ملل متحد کای آیده با نماینده گان طالبان یک نمونهء تماس های غیر مستقیم می باشد که با شورشیان صورت گرفته است.»

به گفته آقای هولبروک آیده به نماینده گی از امریکا عمل نمی کند. وزیر خارجه ایالات متحده ص۳

ERADA DAILY
Afghan Media Resource center
Establisher and Concessionaire: Haji sayed Daud
Editor in chief: Khadem Ahmad
Editor: Farhat yar
Pashto Editor: Mujib Rahman Amiri
Designer: Nabi "Paiwarry"
Address: Behind Baree kout-cinema, first street of karti-e-char
Email: erada.daily@yahoo.com

ادیتور پښتو: مجیب الرحمن امیري
موبایل :- ۰۷۰۸۸۸۷۰۶۶
گزارشگر: امان الله "ایمان" ۰۷۷۸۸۷۷۷۳۵
دیزاین : نبي "پیاوړی"
مسوول توزیع و بازاریابی: عبدالسمیع
۰۷۰۰۲۴۴۳۸۴
erada.daily@yahoo.com
آدرس : دهمزنگ، عقب سینمای بریکوت، سرک اول کارته چهار.
ایمیل: erada.daily@yahoo.com

مرکز نشراتی افغان
روزنامهٔ ملی اراده
موسس و صاحب امتیاز: حاجی سید داؤد
مدیر مسوول : خادم احمد
موبایل :- ۰۷۰۰ ۵۹ ۶۲ ۰۵
Khadem.kabul@yahoo.com
معاون : استاد مرتضی فرحتیار
موبایل :- ۰۷۹۷۲۵۳۱۶۴
Farhatyarm@yahoo.com

حق الاشتراک :
قیمت یک شماره: (۵) فغانی
سالانه: ۲۰۰۰ افغانی
شش ماهه: ۱۰۰۰ افغانی
برای موسسات و سفارتخانه ها:
سالانه ۳۰۰ دالر امریکایی
شش ماهه ۱۵۰ دالر امریکایی

اراده ورځپانه یوازې د سرلیکنې ننگه کوي، نورې لیکنې د لیکوال خپل نظر دی، ورځپانه یې مسولیت پر غاړه نه اخلي.